Kirchberger Gemeindeinformation

Adventfenster
Mehr dazu auf Seite 10

Amtliche Nachrichten der Marktgemeinde Kirchberg am Wechsel
Ausgabe 4/2020

INHALTSVERZEICHNIS

Voranschlag 2021	2
Müllgebühren	2
Wasserversorgung Friedersdorf	3
Kolumne	3
Kolumne Senioren	4
Friedhof Kranichberg	4
Volksbegehren	5
Unimog	5
Wohnung frei	5
Wechsel-Panoramaloipe	6
Weihnachtsgewinnspiel	7
Christbäume	7
Psychotherapie Monika Hansal	8
Bauernmarkt	8
Roman Josef Schwendt	8
Freiwillige Feuerwehr	9
Wifi4EU	9
Auf der Suche nach dem Christkind	10
Adventfenster	10
Covid-19 Massentests	11
Daten aus dem Standesamt	12-14
Wussten Sie, dass...	14
kurz notiert	15
Kindernest	19
Kindergarten	20
Volksschule	21
Mittelschule	22
Musikschule	23
Kirchberg bildlich	24

Einlageblatt:
Müllkalender 2021

Voranschlag 2021

Die Erstellung des Voranschlages für 2021 war heuer aus zwei Gründen deutlich schwieriger als in den letzten Jahren:

1.) Aufgrund der Covid-Krise, insbesondere durch die Lockdowns, sind die Steuereinnahmen deutlich gesunken. Damit werden, vorsichtig geschätzt, der Gemeinde nächstes Jahr rund € 300.000,-- an Ertragsanteilen fehlen. Es wird auch Einbußen bei der Kommunalsteuer geben.
Mit welchen Maßnahmen sollen nun diese Mindereinnahmen ausgeglichen werden? Ein generelles Sparprogramm oder Verschieben von Investitionen, Kreditaufnahmen oder Auflösen von Rücklagen? Wir haben uns für Letzteres entschieden.

2.) Die Anzahl und die Größe der investiven Vorhaben der Gemeinde wird 2021 ganz außergewöhnlich. Dazu gehören der Bau des Gesundheitszentrums oder der Umbau des ehem. Hotel Post. Auch Projekte aus dem Jahr 2020, wie der Zubau zum Kindergarten, der Neubau des Kanal Baumthal oder die Errichtung des Hochbehälters in Friedersdorf, finden sich im VA 2021. Hier stehen noch Fertigstellungsarbeiten an und Förderungen sind noch nicht abgerechnet. Gleiches gilt für den Kanalbau auf die Steyersberger Schwaig aus dem Jahr 2019.
All diese investiven Vorhaben kumulieren sich zu einer Gesamtsumme von über € 4 Mio., das rund dem Vierfachen dessen entspricht, was im Durchschnitt der letzten 10 Jahre investiert wurde. Die Gemeinde hat sich entschlossen, alle Vorhaben wie geplant umzusetzen. Um all dies zu finanzieren, finden sich im Voranschlag die Aufnahme von Darlehen im Gesamtwert von € 1,95 Mio.

All dies geschieht, um Impulse für unsere Gemeinde und Region zu setzen. Wenn wir in der Krise investieren, haben wir nach der Krise die Nase vorne!

Müllgebühren

Alle Gemeinden des Bezirk Neunkirchen sind zu einem Müllverband zusammengeschlossen. Wir dürfen und müssen unsere Abfälle über den Verband entsorgen. Bei der Grünen Tonne an der B17 werden die Wertstoffe aussortiert und verkauft, Biomüll wird kompostiert und der Restmüll wird verbrannt. Die Gemeinden müssen für jede angelieferte (Gewichts-)Tonne ein Verarbeitungsentgelt bezahlen.

Da einerseits aufgrund der schwachen wirtschaftlichen Konjunktur die Weltmarktpreise für Wertstoffe wie Plastik, Altholz und Papier sinken und andererseits die Preise für die Verbrennung der Reststoffe steigen, sieht sich der Verband gezwungen, die Verarbeitungsentgelte anzuheben. Der Preis für die Verarbeitung von Wertmüll wurde von € 120,-- je 1000 kg auf € 150,-- angehoben. Die Kosten für den Transport steigen jährlich gemäß den Indexvereinbarungen.

Die Gemeinde muss, um weiterhin kostendeckend arbeiten und den gewohnten Komfort (z. B. Grünschnittentsorgung, Sondermüll, Sperrmüll) anbieten zu können, die Müllgebühren um 22 % anheben. Damit steigt der Preis inklusive Steuern für eine Grüne Tonne (240 l) bei 12 Abholungen im Jahr von € 173,-- auf € 211,-- pro Jahr. Das sind € 38,-- insgesamt oder € 9,50 je Quartalsvorschreibung.

Preiserhöhungen sind immer unpopulär und macht keiner gerne, aber wir sind zu einer funktionierenden Abfallentsorgung verpflichtet. Das sind wir auch unserer Umwelt schuldig. Bitte um Verständnis!

Wasserversorgung Friedersdorf

Nach 67 Jahren hat das Wasserreservoir in Friedersdorf ausgedient.
Am 16. Oktober 2020 wurde ein neuer Hochbehälter geliefert und versetzt. Der neue Behälter ist genauso groß wie der bisherige und aus Edelstahl gefertigt. Außen ist der Behälter mit einer 1 cm starken Kunststoffschicht isoliert. Der Behälter besteht aus 4 Kammern: 2 Trinkwasserkammern zu je 10.000 Liter, 1 Löschwasserkammer zu 50.000 Liter sowie eine Schieberkammer (Schaltraum).

Der neue Wasserspeicher wurde von den Gemeindearbeitern unter Beiziehung eines Autokrans fachmännisch aufgestellt. Das Niveau wurde genau an den Bestand angepasst, so dass das Wasser aus der Quelle gerade noch in den Behälter fließt.

Großer Dank gebührt der Familie Hanser/Jäkel für ihr Entgegenkommen beim Bau und Betrieb der Wasserversorgungsanlage. Ihre Art vereinfacht das Arbeiten ungemein!

Wenn die stille Zeit vorbei ist, dann wird es wieder ruhiger.
(Karl Valentin)

Bisher war der Advent angefüllt mit Terminen, Sitzungen und Feiern, gepaart mit dem schlechten Gewissen, noch keine Geschenke besorgt zu haben. Zusätzlich kommt noch der Druck, es einerseits allen recht zu machen und andererseits auch nichts versäumen zu wollen.

Heuer ist alles anders. In der Stille des „harten Lockdown" - die Gasthäuser geschlossen, Schulen auf Notbetrieb, die meisten Kaufhäuser zu, Ausgehverbot ab 20.00 Uhr - sind wir zwar großteils zu Hause, aber wieder nicht zufrieden. Diese verordnete Ruhe macht unruhig. Unruhig wegen der Sorge um die Zukunft. Wie wird es weitergehen? Wie und wann kann diese Pandemie überwunden werden? Wann werden wir wieder ein „normales" Leben führen? Wird es überhaupt wieder wie früher?

Die Bestimmungen der COVID19-Maßnahmengesetze sowie die Absonderungsbescheide der BH beeinflussen unser Leben stark und sind für manche unverständlich. Egal wie man dazu steht, ist es wichtig, dass man sich selbst schützt und noch viel wichtiger, dass man niemand anderen infiziert. Bei eigenverantwortlichem Handeln ergibt sich daraus von selbst eine Reduktion der Kontakte.

Die Stille der heurigen Vorweihnachtszeit können wir nützen, um ein anderes Weihnachten zu erleben. Es ist eine Chance, es einmal anders zu machen. Nützen wir diese Gelegenheit, anstatt über die Einschränkungen zu jammern.

Und wenn diese (unfreiwillig) stille Zeit vorbei ist, dann wird es – hoffentlich - wieder ruhiger.

Frohe Weihnachten!

Liebe Senioren und Seniorinnen!

Leider musste die Weihnachtsfeier der Gemeinde heuer coronabedingt entfallen.

Diese gemeinsame Feier im Saal des Gasthauses zur 1000jährigen Linde ist auch für mich als Bürgermeister jedes Mal ein Höhepunkt im Jahresablauf.

Sie bietet eine einzigartige Gelegenheit, mit unseren Bürgerinnen und Bürgern die Entwicklung der Gemeinde wie Geburten und Sterbefälle, ältester und älteste Gemeindebürger/in und vieles mehr zu betrachten.

Mit Gedichten, Geschichten und Liedern, unterstützt durch unsere Schulen, wird etwas an Weihnachtsstimmung vermittelt.

Ganz besondere Freude bereitet es mir, die Aktivitäten der Gemeinde des abgelaufenen Jahres in Form von Bildern zu präsentieren und so einen Eindruck über die Vielfalt in unsere rGemeinde zu geben.

Leider entfällt all dies im heurigen Jahr.

Aber jeder, der aufmerksam unsere Gemeindeinformationen liest, findet die wichtigsten Informationen, die besten Bilder und Fotos über unser Gemeindegeschehen in diesen Zeitungen.

Ich wünsche daher viel Freude beim Lesen dieser Ausgabe und Ihnen ganz persönlich ein ***gesegnetes Weihnachtsfest.***

Friedhof Kranichberg

Auf vielfachen Wunsch der Kranichberger Pfarrangehörigen und somit Friedhofsbesuchern wurde in Zusammenarbeit mit der Pfarre Kranichberg ein WC-Container beim Friedhof aufgestellt. Die Marktgemeinde Kirchberg am Wechsel hat das Fundament und den Container finanziert. Die Pfarrgemeinde Kranichberg übernimmt den Ausbau und die Verkleidung des Containers.

Die Zusammenarbeit zwischen Gemeinde und Pfarre wurde von allen Betroffenen als sehr angenehm empfunden und gelobt.
Dank gebührt auch dem Nachbarn des Friedhofs und der Kirche, dem Erzbistum Wien, das alle Arbeiten befürwortet und unterstützt.
Wir freuen uns, dass ab 2021 außerhalb der Frostperiode ein WC beim Friedhof zur Verfügung steht.

Viele sind an der Herstellung des WCs beteiligt. Ein WC braucht ein Fundament, einen Wasser-, Strom- und Kanalanschluss!

Volksbegehren

„Tierschutzvolksbegehren“, „Für Impf-Freiheit“ und „Ethik für ALLE“

Zu diesen Volksbegehren wurde beim Bundesministerium für Inneres ein Einleitungsantrag eingebracht. Personen, die in der Wählerevidenz einer österreichischen Gemeinde eingetragen sind, können für die Volksbegehren „Tierschutzvolksbegehren“, „Für Impf-Freiheit“ und „Ethik für ALLE“ vom 18. – 25. Jänner 2021 ihre Stimme abgeben.

Bitte beachten Sie: Wer bereits eine Unterstützungserklärung für eines der Volksbegehren abgegeben hat, kann keine Eintragung mehr für dieses vornehmen, da eine getätigte Unterstützungserklärung bereits als gültige Eintragung gilt!

Wie kann man innerhalb des Eintragungszeitraumes unterschreiben?

Wer ist stimmberechtigt?

Als Stimmberechtigte oder Stimmberechtigter können Sie innerhalb des Eintragungszeitraumes Ihre Zustimmung zu einem Volksbegehren wie folgt geben:

Auf jeder beliebigen Gemeinde in Österreich (unabhängig vom Wohnsitz) persönliche Unterschrift vor dem Gemeindebediensteten auf dem entsprechenden Formular. ACHTUNG: Sie müssen, wie bei jeder Wahl, Ihre Identität mit Hilfe eines Dokuments nachweisen (z.B.: Personalausweis, Pass, Führerschein, alle amtlichen Lichtbildausweise, nicht jedoch die Meldebestätigung)!

Via Internet mit einer qualifizierten elektronischen Signatur („Handy-Signatur“ bzw. Bürgerkarten)

Wann kann man in Kirchberg unterschreiben?

Auf dem Gemeindeamt
(nur mit amtlichem Lichtbildausweis!)

Montag bis Mittwoch	18. - 20. Jänner 2021	08.00 bis 16.00 Uhr
Donnerstag und Freitag	21. - 22. Jänner 2021	08.00 bis 20.00 Uhr
Samstag	23. Jänner 2021	08.00 bis 12.00 Uhr
Montag	25. Jänner 2021	08.00 bis 16.00 Uhr

Unimog – bereit für den Winter

Der heuer von der Gemeinde Mönichkirchen erworbene Unimog wurde mit passenden Winterdienstgeräten ausgestattet.

Zum Schneeschieben kommt ein 3 m breites Schneeschild der Firma Kahlbacher zum Einsatz. Anstelle der Ladepritsche wurde hinten ein vollautomatischer Sandstreuer montiert. Dieser hat eine Kapazität von 3 m³ Splitt und verteilt diesen gleichmäßig, abhängig von der Fahrgeschwindigkeit.

Dieses Einsatzgerät entspricht dem Stand der Technik und voll den Anforderungen der Marktgemeinde Kirchberg am Wechsel.

Markt 66 - Wohnung frei

Eine Wohnung in zentraler Lage ist wieder frei.

- rund 64 m² große, im Dachgeschoss gelegene 2-Zimmer Wohnung
- großzügiger Wohn-Essbereich inkl. möblierter Küche
- Kellerabteil rund 6 m² sowie Mitbenutzung des Abstellraumes im Erdgeschoss
- Beheizung mittels Fernwärme aus Hackgut
- monatliche Miete inkl. MwSt.: € 375,--, Betriebskosten € 75,-- = Gesamt monatl. € 450,-- (ohne Heiz- und Stromkosten)
- Kaution in der Höhe von 3 Monatsmieten = € 1.125, --

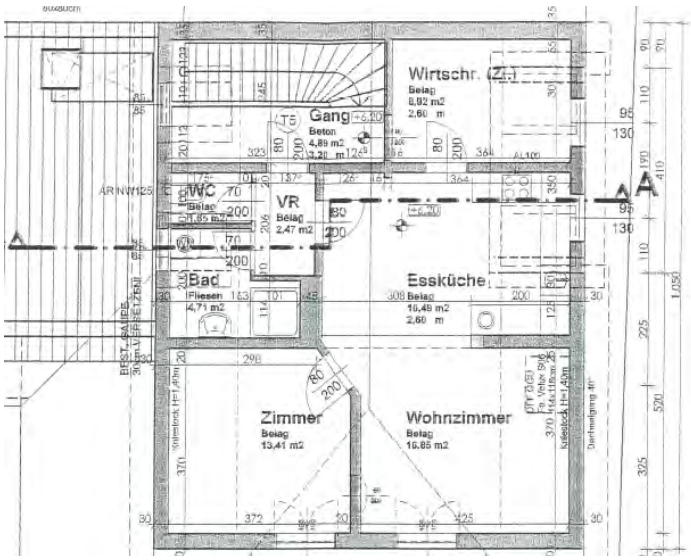

Wechsel-Panoramaloipe

Kurstermine 2020/21

Der Langlauf- & Wintersportverein freut sich auf eine schneereiche und unfallfreie Saison.
In der Saison 2020/21 können auf der Wechsel-Panoramaloipe Trainingseinheiten mit staatlich ausgebildeten Trainern gebucht werden, abhängig von den aktuellen Covid-19 Verordnungen.

Einzeltraining (immer 2 Stunden)
Kosten: 1 Person € 75,-- jede weitere Person € 25,- (ohne Loipengebühr)
Anmeldung per E-Mail: office@loipeninfo.at

Langlauftraining am Samstag

Samstag von 10.00 – 12.00 und 13.00 – 15.00 Uhr (4 Stunden)
Ort: Das Training findet am Übungsgelände „Nordic Arena" statt.
Treffpunkt: Alpengasthaus Steyersberger Schwaig
Kosten: € 55,-- (inkl. Loipengebühr, 1 Schnapserl, 1 Gutschein für eine Tageskarte)
Mindestteilnehmerzahl: 4 Personen
Technik: Klassik (Skiwandern) und Skating (freie Technik)

Termine 2020/21

02.01.2021, Anmeldeschluss: 28.12.2020
16.01.2021, Anmeldeschluss: 11.01.2021
06.02.2021, Anmeldeschluss: 01.02.2021
27.02.2021, Anmeldeschluss: 22.02.2021

Anmeldung per E-Mail: office@loipeninfo.at

Saisonstart 2020 unter besonderen Bedingungen

Die Wechsel-Panoramaloipe hat bereits mit 12. Dezember 2020 den Betrieb aufgenommen.
Bitte informieren Sie sich auf der Homepage www.loipeninfo.at oder unter 02641/37300 über die aktuellen Gegebenheiten und Vorschriften.

Wir erwarten für diese Saison regen Betrieb und appellieren bereits jetzt an Ihre Mithilfe, um das Langlaufen weiterhin zu einem entspannten und freudigen Ausgleich für alle zu machen.

Es wird bis auf weiteres keine oder nur beschränkte Umkleidemöglichkeiten geben. Bitte betreten Sie die Kassenräume zum Schutz unserer Mitarbeiter nicht.

Leider wird in dieser Saison auf der Steyersberger Schwaig auch keinen Verleih für Langlaufausrüstungen angeboten. Langlaufausrüstungen können bei Sport 2000 Tauchner in Kirchberg ausgeborgt werden.

Auf der Steyersberger Schwaig gibt es einen Take away Verkauf, wo kleine Speisen und Getränke zum Abholen und Mitnehmen angeboten werden. Bedenken Sie, dass grundsätzlich die Gastronomie bis 7. Jänner 2021 geschlossen ist.

Bitte halten Sie sich an die entsprechenden Maßnahmen, tragen Sie im Bereich der Kassen und Toiletten einen Mund-Nasen-Schutz und halten Sie mind. 1 m Abstand zu anderen Loipennutzern.

Die Parkplatzsituation war auch in den letzten Jahren an einigen Tagen angespannt, nutzen Sie daher auch andere Einstiegstellen (Feistritzsattel, Dissauer, Kummerbauerstadl und Mariensee). Wenn Sie auch auf Randzeiten ausweichen, finden Sie bestimmt mehr Ruhe und Entschleunigung.

Wir hoffen alle auf einen schneereichen Winter und freuen uns, nach dem letzten mageren Winter, auf eine schöne Langlaufsaison.

Weihnachtsgewinnspiel 2020

Noch können sie beim Weihnachtsgewinnspiel mitmachen!
Wie in den letzten Jahren, hat sich auch in diesem besonderen Jahr die Kirchberger Wirtschaft wieder zu einem Gewinnspiel zusammengetan. Seit Mitte November erhalten Sie für Ihren Einkauf Treuepunkte. Aufgrund der aktuellen Situation wird die Verlosung nicht wie gewohnt stattfinden, sondern online am 9. Jänner 2021, um 17.30 Uhr, unter www.weihnachtsgewinnspiel.at übertragen.

Der Ablauf des Gewinnspiels ist gleich geblieben: Bei jedem Einkauf erhalten Sie Treuepunkte, kleben diese auf die Gewinnkarte und geben die volle Karte bis spätestens 9. Jänner 2021, um 12.00 Uhr, im Sparmarkt Köck ab.
Mach mit!

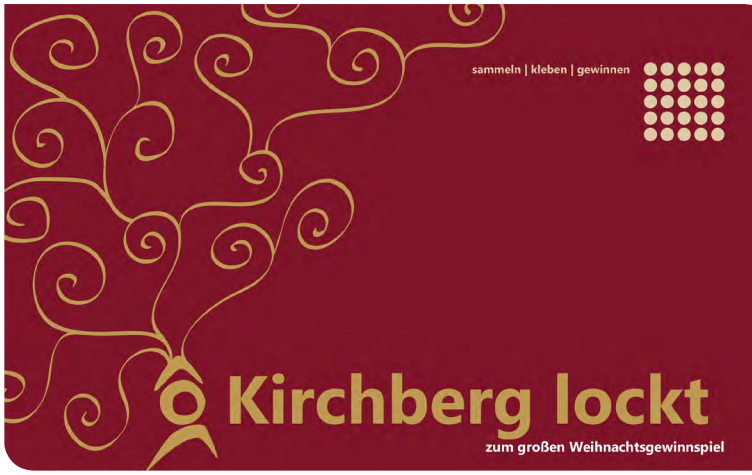

Uns allen ist bewusst, wie wichtig es ist, die kleinen Geschäfte in der Region zu unterstützen. Dennoch ist nicht immer alles in der gewünschten Art verfügbar. Mangels Alternativen wird auf den großen Online-Handel zurückgegriffen, doch mittlerweile haben sich auch österreichische Plattformen entwickelt, die durchaus eine Alternative sind.

Termin für die Verlosung:
Freitag, 9. Jänner 2021, um 17.30 Uhr
online unter
www.weihnachtsgewinnspiel.at

Vielleicht finden Sie über folgende Homepages
- WKO (unter wko.at/noe/regionaleinkaufen, seit Ende November als neues Format)
- shöpping.at (österreichischer Online-Marktplatz)
- jelo.at (der Marktplatz in deiner Region)
- ecoplus.at (die Wirtschaftsagentur von NÖ)
- Retail.at (der österreichischen Handelskammer)
- doitfair.com (Onlinekaufhaus für regionale und nachhaltige Produkte)
- regionale-shops.at (Entdecken Sie die Vielfalt regionaler Anbieter)
- beeanco.com (nachhaltiger Marktplatz)
- liste.nunukaller.com (Österreichische Onlinehändler)
- Goodity (Österreichs Marktplatz für Kleinunternehmen)

auch Ihr gewünschtes Produkt von einem österreichischen oder sogar regionalen Unternehmen.
Viel Freude beim Stöbern.

DANKE für die Christbäume

Die Marktgemeinde Kirchberg am Wechsel bedankt sich recht herzlich für die Christbaumspenden für das heurige Jahr beim Erzbischöflichen Forstamt (Hauptplatz), bei Familie Steininger (Kriegerdenkmal) und bei Familie List (Gemeindeamt).

Psychotherapie Monika Hansal

Monika Hansal

Die heutzutage herrschende Schnelllebigkeit und die hektischen, lauten Zeiten bringen große Herausforderungen mit sich. Bestimmte Situationen machen es hin und wieder nötig, professionelle Hilfe in Anspruch zu nehmen. Besondere Ereignisse können in fast jedem Lebensalter ein zuviel an Kraft und Energie verbrauchen.
Genuss, Leichtigkeit, Zufriedenheit, Gesundheit und guter Schlaf können darunter leiden.

Seit Mitte Oktober führe ich eine Psychotherapeutische Praxis im Zentrum für Körper, Geist und Seele in Kirchberg am Wechsel. Ich biete Einzel-, Paar- und Familientherapie an.

Für nähere Informationen kontaktieren Sie mich unter:

Monika Hansal
Markt 117, 2880 Kirchberg am Wechsel
Te.: 0650/7163741
monika.hansal@gmx.at
www.psychotherapie-hansal.at

Monika Hansal
Psychotherapeutin
in Ausbildung unter Supervision
DGKP

Bauernmarkt

GR Martina Gansterer

Der Bauernmarkt fand nun schon zum 10. Mal statt und war wieder ein voller Erfolg!

Trotz der erschwerten Bedingungen in dieser turbulenten Zeit waren 19 Aussteller und Austellerinnen mit Freude dabei, präsentierten und verkauften ihre Produkte. Viele Besucher und Besucherinnen wollten sich den Jubiläumsbauernmarkt in der Badgasse nicht entgehen lassen.
Nach dieser gelungenen Veranstaltung steigt die Vorfreude schon auf den nächsten Bauernmarkt, welcher bereits in Planung ist und voraussichtlich am 24. April 2021 stattfinden wird. Genauere Infos werden rechtzeitig bekanntgegeben!

Album von Roman Josef Schwendt

Roman Schwendt

Die Standardfrage, die man als Musiker oft zu hören bekommt, lautet: „Und, davon kann man leben?" Ich antworte dann meistens mit: „Schau ich so krank aus?" Spaß bei Seite.
Sich den Lebensunterhalt als Künstler zu verdienen ist unter normalen Umständen nicht einfach, aber möglich. Vor allem, wenn man eine Passion dafür hat und sprichwörtlich dafür „brennt". Vor rund zehn Monaten hat diese Frage wieder ihre Berechtigung bekommen, denn ohne diverse Härtefallfonds würde es tatsächlich sehr schlecht aussehen.
So gesehen war dieses Jahr der ungünstigste Zeitpunkt, um mich nur mehr auf meine Musik zu konzentrieren und alles andere loszulassen - einerseits.
Andererseits hatte ich so viel Zeit wie noch nie. Neben der kreativen Arbeit an meinem Album habe ich sehr, sehr viel Zeit mit meinen Kindern verbracht. Und - samma ehrlich - gibt's was Besseres? Natürlich haben mich Zweifel geplagt, ob ich nicht doch etwas „G'scheites" machen sollte, aber meine Intuition hat gesiegt und darüber bin ich sehr froh. Nun habe ich das Album „Teil Vo Mir" am 27.11.2020 veröffentlicht und bin direkt auf Platz 3 der Album Charts eingestiegen. Wenn Ihr, liebe KirchbergerInnen, Interesse an ehrlicher, handgemachter, authentischer Dialekt-Musik habt, würde ich mich freuen, wenn ihr mich mit dem Kauf einer CD unterstützt. Gerne per E-Mail: brief@romanjosefschwendt.com, per Telefon oder wenn wir uns beim Einkaufen treffen!
Alles Liebe, schöne Feiertage und g'sund bleib'm!

Die FF Kirchberg sagt DANKE!

FF Kirchberg

Trotz aller Widrigkeiten, die das vergangene Jahr mit sich gebracht hat, ist auf eines Verlass: auf die Großzügigkeit der Kirchberger Bevölkerung.

Die jährliche Haussammlung der Feuerwehr Kirchberg stellt einen Großteil der Einnahmen unserer Feuerwehr dar – besonders in einem Jahr, in dem wir alle unsere Veranstaltungen absagen mussten.

Nun konnte die Haussammlung, die üblicherweise im November stattfindet, auch nicht wie gewohnt über die Bühne gehen. Stattdessen wurde im Zuge unseres Jahresberichts um Spenden gebeten.

Es freut uns wirklich sehr, dass das die Kirchbergerinnen und Kirchberger nicht davon abhielt, einen Beitrag für das Gelingen unserer Arbeit in der Feuerwehr zu leisten.

Wir hoffen, dass wir Sie nächstes Jahr wieder persönlich sehen können – sei es bei unseren Veranstaltungen oder der Haussammlung.

Ein herzliches Dankeschön, frohe Festtage und vor allem viel Gesundheit wünschen die Kameradinnen und Kameraden der Freiwilligen Feuerwehr Kirchberg.

WiFi4EU – kostenloses WLAN in Kirchberg am Wechsel

Im letzten Jahr hat die Gemeinde Kirchberg im Rahmen der EU-Initiative WiFi4EU den Zuschlag für einen Gutschein im Wert von 15.000 Euro zur Errichtung von WLAN Hotspots im öffentlichen Raum erhalten.

Der Gutschein konnte bei der Kirchberger Firma KECHIT eingelöst werden. Die Arbeiten dazu sind bereits fertig gestellt und das freie Internet steht in folgenden Bereichen ab sofort zur Verfügung:

- Park/Feuerwehrhaus
- Volksschule/Pfadfinderheim
- Freibad/Kindergarten

Die Gemeinde wünscht viel Spaß beim Nutzen dieses kostenlosen Angebots!

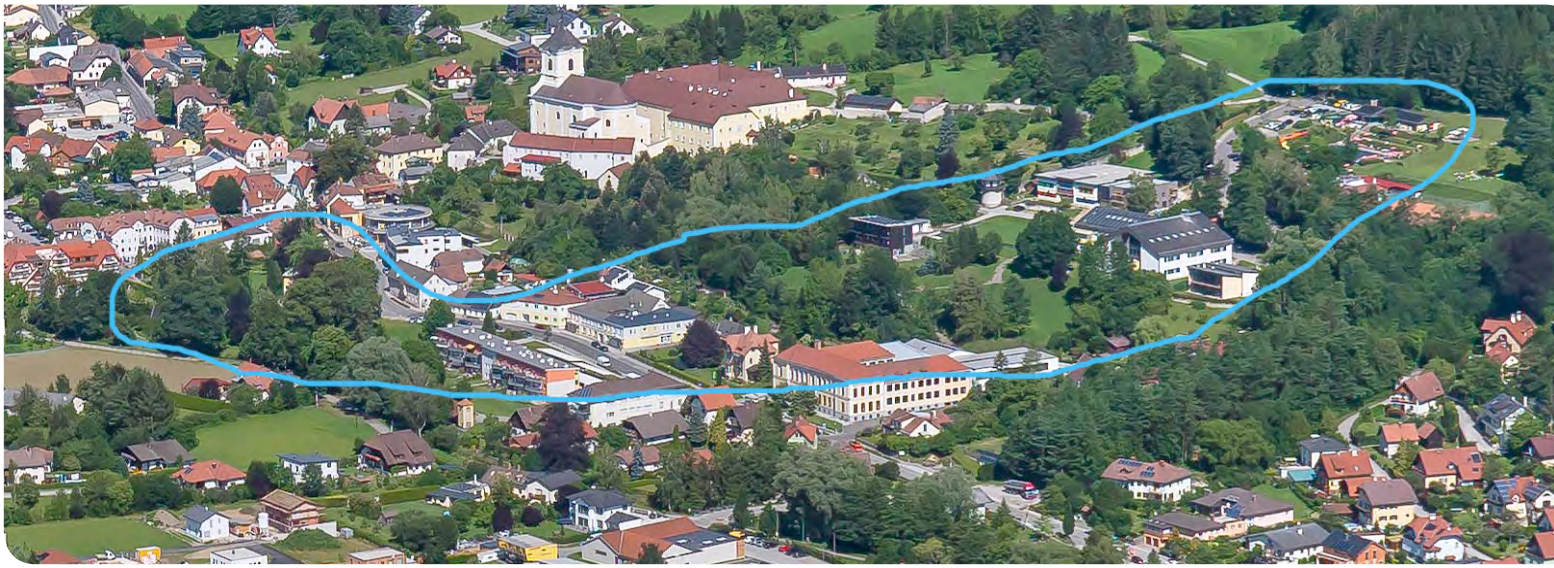

Auf der Suche nach dem Christkind

GR Heidi Hirner, GR Silvia Stögerer und Michaela Angeler

Am 24. Dezember 2020 suchen wir in Kirchberg das Christkind.

Von 13.30 bis 14.30 Uhr hast du die Möglichkeit, dir beim unteren Kindergarteneingang eine Wegbeschreibung für die Suche nach dem Christkind abzuholen. Danach kannst du dich mit deinen Eltern auf den Weg machen, um das Christkind zu finden.

Während du in Kirchberg unterwegs bist, wirst du bei den gekennzeichneten Plätzen verschiedenste Hinweise für deine Suche finden. Zwischendurch hast du bestimmt Zeit an der Krippenandacht in der Pfarrkirche teilzunehmen. Diese findet heuer dreimal hintereinander statt, da nicht so viele Personen gleichzeitig in die Kirche dürfen. Die Andacht wird um 14.00, 14.45 und 15.30 Uhr sein. Bitte melde dich rechtzeitig in der Pfarre unter 02641/2221 dafür an!

Wir hoffen, dass sich viele auf die Suche nach dem Christkind machen und freuen uns auf dich!

Adventfenster

Seit dem 1. Dezember sind alle KirchbergerInnen eingeladen, die vielen verschiedenen Adventfenster in ganz Kirchberg zu bestaunen.

Die Damen der so genannten „Küstenstraße“ unter Federführung von Veronika Fuchs haben bereits in den letzten Jahren ihre Fenster in der Vorweihnachtszeit adventlich geschmückt und einen Adventkalender zum Bestaunen für alle gestaltet. Für diese Privatinitiative bedankt sich die Gemeinde herzlich und freut sich, dass sich die „Küstenstraße“ im heurigen Jahr an der Gemeindeaktion beteiligt.

Auf Grund des großen Interesses gibt es an manchen Tagen sogar zwei Adventfenster zu bestaunen. Den „Adventfensterplan“ finden Sie im Fenster des Tourismusbüros und auf der Homepage der Gemeinde – www.kirchberg-am-wechsel.at.
Die Gemeinde bedankt sich bei den vielen großen und kleinen KünstlerInnen, die die Fenster gestalten und lädt zu abendlichen Spaziergängen durch Kirchberg ein!

Herzlichen Dank auch an GR Heidi Hirner, GR Silvia Stögerer und Michaela Angeler für die Organisation der Aktion.

Covid-19 Massentests

Am 3. Adventwochenende wurden niederösterreichweit Schnelltests zum Aufspüren des Coronavirus durchgeführt. In Kirchberg wurde die Neue Mittelschule in eine zweispurige Teststraße umfunktioniert.

Dominik Wiedner führt bei Olivia Steinacher einen Nasenabstrich durch.

Völlig unerwartet wurde die Gemeinde am 30. November mit der Aufgabe der Durchführung einer flächendeckenden Testung der Kirchberger Bevölkerung beauftragt. Erst in den darauffolgenden Tagen hat die Gemeinde nähere Informationen über die Vorgangsweise und den Ablauf der Testung über den NÖ Notruf 144 erhalten. Zeitgleich hat die Gemeinde in enger Abstimmung mit Gemeindearzt Dr. Alois Rieck eigene Überlegungen angestellt und mit der Organisation der Massentestung begonnen.

Die Kirchberger Ärzte Frau Dr. Wanke und Herr Dr. Rieck in voller Schutzausrüstung.

Zum kostenlosen Covid-Schnelltest waren alle Haupt- und Nebenwohnsitzer ab 6 Jahren eingeladen. Dazu wurden über 2600 Briefe binnen einem Tag verfasst, gedruckt, gefaltet und kuvertiert. Viele Briefe wurden von der Gemeinde selbst verteilt, die übrigen mit der Post. Alle Bewohner wurden in ein halbstündiges Zeitfenster eingeteilt, um die Auslastung der Teststraßen möglichst gleichmäßig zu verteilen. Nachdem die KirchbergerInnen ihre Einladungen erhalten haben, wurden hunderte Telefonate geführt, um die Vorgangsweise, die Einteilung und Terminverschiebungen zu besprechen. Oft waren drei Leitungen gleichzeitig belegt.

Die Gemeinde musste Schutzausrüstung besorgen, HelferInnen engagieren, Handys und Laptops beschaffen und den Ablauf in der Schule gestalten. Für den so genannten Nasenabstrich wurden die Kirchberger ÄrztInnen um ihre Hilfe ersucht. Zusätzlich konnten Personen aus Gesundheitsberufen und einige Medizinstudenten als MitarbeiterInnen gewonnen werden. Für die Registrierung und Auswertung der Tests konnte auf HelferInnen vom Einkaufsdienst im Frühjahr gezählt werden.
In Summe waren Samstag und Sonntag jeweils 30 engagierte KirchbergerInnen mit der Durchführung der Massentest befasst. Die Kirchberger Teststation stand auch der Bevölkerung unserer Nachbargemeinde St. Corona, und damit insgesamt 3289 Personen, zur Verfügung.

Anmeldestation zum Test.

Insgesamt wurden 922 Personen in Kirchberg am Wechsel getestet. Exakt 100 Personen aus St. Corona waren in der Mittelschule, um den Schnelltest durchzuführen.
Die Teststraßen wurden für 1600 Testpersonen, was einer 50 %igen Beteiligung entspricht, ausgelegt. Leider sind viel weniger gekommen, was die Wirksamkeit der ganzen Aktion stark vermindert.

Durchgeführte Testungen		Positive Ergebnisse	
lt. Dashboard (www.testung.at/dashboard):	1079	lt. Dashboard:	4
Otterthal:	67	Otterthal:	3
St. Corona:	100	St. Corona	1
Kirchberg:	812	Kirchberg	0

Die Gemeinde hatte große Befürchtungen, ob die elektronische Erfassung und Auswertung funktioniert. 1273 Teststraßen niederösterreichweit haben gleichzeitig auf dieselbe Datenbank mit 1,5 Mio. Personen zugegriffen. Wir sind froh, dass die elektronische Datenverarbeitung standgehalten hat. Der Durchlauf in der Schule hat sehr gut funktioniert. Alle Testpersonen waren sehr diszipliniert und der Ablauf gut organisiert, so dass die Schnellsten in 1:30 Minuten das Schulgebäude wieder verlassen konnten. Länger als 5 Minuten hat selten eine Testperson gebraucht. Durch das gute Einhalten der vorgegebenen Zeiten und der zweibahnigen Testanlage kam es zu keinerlei Wartezeiten.

Besonderer Dank gilt hier auch Dr. Alois Rieck, der das ganze Wochenende über als Tester, Berater und Aufseher zur Verfügung gestanden ist.

Die Gemeinde dankt allen GemeindebürgerInnen, die den kostenlosen Test in Anspruch genommen haben und hofft auf rege Teilnahme am 9. und 10. Jänner 2021.

Nächster Massentest in Kirchberg
9. und 10. Jänner 2021
in der Mittelschule
Bitte teilnehmen!!!!

Daten aus dem Standesamt

Eheschließungen

Michael **Berger**, Otterthal - Ulrike **Riegler**, BEd, Otterthal

Stefan **Breitsching**, Kirchberg - Helene **Ringhofer**, BEd, Kirchberg

Dr. Thomas **Entner**, Wien - Cornelia **Krauskopf**, Bakk., Wien

Dr. Georg **Spreitzgrabner**, Kirchberg - Kristina **Heider**, Kirchberg

Karl **Alberstetter**, Otterthal - Rosa **Bauer**, Otterthal

Dalibor **Livaja**, Wien - Edin **Hašimović**, Wien

Patrick **Stoffel**, Kirchberg - Sabrina **Fürstl**, Kirchberg

Erich **Fuchsjäger**, Prigglitz - Inge **Stangl**, Ternitz

Karl **Stranz**, Prigglitz - Teresa **Fuchs**, Prigglitz

Franz **Pretterhofer**, Rettenegg - Katharina **Ziegerhofer**, Rettenegg

Bernard **Nsengiyumva**, Wien - Mag. Veronika **Heuer**, Wien

Peter **Kral**, Feistritz - Karin **Aminger**, Feistritz

Bernd **Rottensteiner**, Kirchberg - Dieter **Holezek**, Kirchberg

Todesfälle

September bis Dezember 2020

Schwarz Karl
Loidl Judith
Kranawetter Josef
Feistritz
Wolf Anna
Pflegeheim
Lurf Hedwig
Otterthal
Köppel Fritz
Pflegeheim
Pruner Hubert
Pflegeheim
Ehrenhöfer Hedwig
Hatzl Adolfine
Lechner Gertrud
Grünberger Eduard
Edlhofer Maria
Pflegeheim
Edelhofer Walter
Pflegeheim
Haiden Johann
Pflegeheim
Schuneritsch Ignaz
Ofner Monica
Schwaighofer Johann
Gritsch Michaela
Weißenböck Johann
Feistritz
Bauer Bruno
Faulhaber Hilda
Pflegeheim
Quecke Marie
Pflegeheim
Binder Karoline
Pflegeheim
Pail Hedwig
Pflegeheim
Rosenmayr Juliana
Pflegeheim
Angerler Maria
Putz Maria
St. Corona

Jahresstatistik aus dem Standesamt

2020 ereigneten sich folgende Personenstandsfälle:

- 57 Hochzeiten
  - 31 am Standesamt
  - 26 außer Haus
    - 10 beim Molzbachhof
    - 9 im Fernblick
- 1 eingetragene Partnerschaft
- 35 Todesfälle
- 17 Geburten
  - 7 Mädchen und 10 Burschen

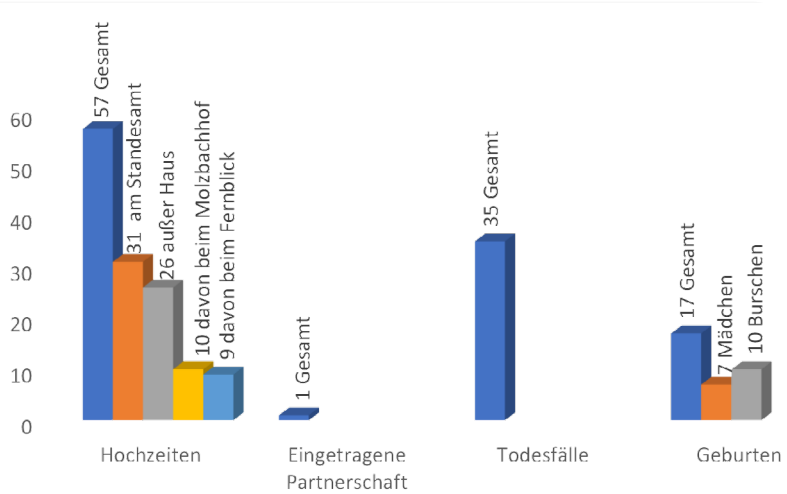

Stichtag: Redaktionsschluss

Geburtstage

Martha Waidhofer feierte ihren 95. Geburtstag. Wir gratulieren sehr herzlich!

Rosa Riegler feierte ihren 80. Geburtstag, alles Gute!

Maria Eckler feierte ihren 80. Geburtstag, herzlichen Glückwunsch!

Johann Kogelbauer feierte seinen 80. Geburtstag, herzlichen Glückwunsch!

Rosa Steininger feierte ihren 80. Geburtstag. Herzliche Gratulation!

Ignaz Schuneritsch feierte seinen 80. Geburtstag, alles Gute!

Franz Otter gratulieren wir zu seinem 80. Geburtstag, alles Gute!

Wir gratulieren:

Maria Schneeweis zum 90. Geburtstag

Anna Petz zum 90. Geburtstag

Julius Eisenhuber zum 80. Geburtstag

Karoline und Josef Morgenbesser zur Diamantenen Hochzeit (60 Jahre)

Elfriede und Gerhard Wurpes zur Goldenen Hochzeit (50 Jahre)

Ehejubiläen

Gertrude und Alois Feuchtenhofer feierten ihren 60. Hochzeitstag, die Diamantene Hochzeit, herzliche Gratulation!

Wir begrüßen als Gemeindemitglieder:

Daten aus dem Standesamt

Martin und Richard freuen sich über ihren kleinen Bruder Anton. Wir gratulieren den Eltern Agnes und Andreas Ehrenhöfer!

Wir gratulieren Mag. Eva und Mag. Florian Adrigan zu ihrem Sohn David. Alles Gute!

Wir wünschen Viktoria Lenz und Stephan Krippl sowie Anika und Albert alles Gute zum kleinen Florin.

Wussten Sie, dass ...

- man für die Betreuungskosten im Kindernest um eine Förderung beim Land NÖ ansuchen kann?
- das Weihnachtsgewinnspiel der Kirchberger Wirtschaft bereits zum 14. Mal stattfindet?
- der Friedhof Kranichberg den Angehörigen der Pfarre Kranichberg dient? Diese kommen zu je einem Drittel aus den Gemeinden Altendorf, Raach und Kirchberg.
- zu jedem Haus mindestens 19 x im Jahr die Müllabfuhr kommt? 12 x um die Grüne Tonne zu entleeren, 7 x wegen dem Altpapier.
- Kirchberg über 4 Wasserhochbehälter verfügt?
  - Kalvarienberg 500.000l
  - Tratten 150.000l
  - Rams 150.000l
  - Friedersdorf 70.000l
- das Adventfenster beim Gemeindeamt Christina Riegler gestaltet hat? Herzlichen Dank!

Klimawandel in unserer Region

KLAR! Bucklige Welt - Wechselland

Umfrage zu den Auswirkungen des Klimawandels in unserer Region.
Über den Klimawandel wird viel berichtet. Uns interessieren Ihre Erfahrungen! Haben Sie in unserer Region bereits Folgen des Klimawandels bemerkt?
Nehmen Sie bitte an der Umfrage teil. Es geht um Ihre Einschätzung.

Die Umfrage wird im Rahmen des Förderprogramms „KLAR! – Klimawandel-Anpassungs-modellregionen“ durchgeführt. Das KLAR!-Programm unterstützt österreichische Regionen dabei, Chancen und Herausforderungen durch den Klimawandel zu erkennen und sich an die Folgen anzupassen.

Diese Umfrage richtet sich an alle Einwohner der KLAR! Bucklige Welt - Wechselland ab 16 Jahren. Durch Ihre Teilnahme liefern Sie einen wichtigen Beitrag, damit für Ihre Region zugeschnittene Maßnahmen (weiter) entwickelt werden können. Sie brauchen zur Beantwortung der Fragen ca. 10 - 15 Minuten.

Unter www.buckligewelt.at/klar können Sie bis 31. Jänner 2021 an der Online Umfrage teilnehmen.
DANKE fürs Mitmachen!

Unter allen TeilnehmerInnen der Befragung verlost die Klimawandelanpassungs Modellregion (KLAR!) Bucklige Welt - Wechselland drei attraktive Preise:

1. Preis: Ein Tesla Model S für ein Wochenende im Wert von € 800,-
2. Preis: Buckltaler im Wert von € 300,-
3. Preis: Ein Bucklkorb mit regionalen Spezialitäten der Initiative „Sooo gut schmeckt die Bucklige Welt“

1 **Tesla Model S**
für ein Wochenende (im Wert von 800€)

2 **Buckltaler**
im Wert von 300€

3 **Bucklkorb**
mit regionalen Spezialitäten

Mutter - Eltern - Beratung 2021

findet jeden 4. Dienstag im Monat um 09.45 Uhr am Gemeindeamt statt.

26. Jänner
23. Februar
23. März
27. April
25. Mai
22. Juni
27. Juli
August entfällt
28. September
Oktober entfällt
23. November
Dezember entfällt

Bauschutt illegal entsorgt!

Es kommt nicht das erste Mal vor, dass Bauschutt illegal entsorgt wird. Das Bild rechts zeigt einen Schutthaufen in der Nähe der Burg Kranichberg. Es ist feig, Bauschutt einfach irgendwo abzuladen. Es gibt die Möglichkeit Kleinmengen beim Sondermüll am Gemeindebauhof gegen einen Unkostenbeitrag zu entsorgen.

SO NICHT!
Bauschutt irgendwo zu entsorgen ist **ILLEGAL!**

kurz notiert

Kirchberg am Wechsel Veranstaltungskalender
Jänner bis März 2021

Aufgrund der aktuellen Situation ist der Veranstaltungskalender nur unter den zum entsprechenden Zeitpunkt geltenden Covid-19 Regeln gültig. Informieren Sie sich bitte vor den Veranstaltungen über etwaige Änderungen, und ob ein Stattfinden möglich ist.

Stand Dezember 2020

			Jänner	
Fr.	01.01.	14.00 h	**Kirchberger Trompetensegen** in der Pfarrkirche Kirchberg	
Sa.	02.01.	10.00 - 15.00 h	**Langlauftraining für Klassische und Skating Technik** in der Nordic Arena auf der Steyersberger Schwaig, Preis: € 55,00, Anmeldung: office@loipeninfo.at	Langlauf- & Wintersportverein
So.- Mi.	03.01.- 06.01.		**Schweiget und Lauschet** mit E. M. Jodl, Beginn: 18.00 h, Ende: 13.00 h, Anmeldung unter: Tel. 0041/447601808 oder em.jodl@bluewin.ch	Kloster Kirchberg 02641/6275
Mi.	06.01.	10.00 h	**Hl. Messe** mit den Sternsingern	Pfarre Kirchberg
Fr.- So.	08.01.- 10.01.		**Achtsamkeit und Selbstmitgefühl** mit Walter Klocker, Beginn: 16.00 h, Ende: 14.00 h, Anmeldung unter: Tel. 0650/3123767 oder walter@goslow.at	Kloster Kirchberg 02641/6275
Sa.	09.01.	17.30 h	**Verlosung Weihnachtsgewinnspiel** Live-Übertragung unter www.weihnachtsgewinnspiel.at	
Sa.	16.01.	10.00 - 15.00 h	**Langlauftraining für Klassische und Skating Technik** in der Nordic Arena auf der Steyersberger Schwaig, Preis: € 55,00, Anmeldung: office@loipeninfo.at	Langlauf- & Wintersportverein
So.	17.01.	10.00 h	**Familienmesse**	Pfarre Kirchberg
Mo.- Sa.	18.01.- 23.01.		**Ikonenmalkurs** mit Christine Bachmann, Beginn: 10.00 h, Ende: 13.00 h, Anmeldung: Tel. 0664/73451434 oder office@kloster-kirchberg.at	Kloster Kirchberg 02641/6275
Sa.	23.01.	09.30 – 17.00 h	**„Das Leben ist Veränderung“** Seminar mit Alexandra Pötz in Ofenbach 13; Anmeldung unter 0699/12044785	Alexandra Pötz www.alexandrapoetz.at
Sa.	23.01.	10.00 - 13.00 h	**Langlauf-Schnuppertag** auf der Wechsel-Panoramaloipe, Preis: € 49,00, inkl. Leihausrüstung, Loipengebühr, Gruppenkurs, Anmeldung: info@langlaufschnuppern.at	NÖ Werbung www.langlaufschnuppern.at
			Februar	
Sa.	06.02.	10.00 - 15.00 h	**Langlauftraining für Klassische und Skating Technik** in der Nordic Arena auf der Steyersberger Schwaig, Preis: € 55,00, Anmeldung: office@loipeninfo.at	Langlauf- & Wintersportverein
Do.- So.	04.02.- 07.02.		**Exerzitien mit Leib und Seele,** mit Sr. Teresa Hieslmayr OP, Beginn: 17.00 h, Ende: 13.00 h, Anmeldung: Tel. 02641/6275, oder office@kloster-kirchberg.at	Kloster Kirchberg 02641/6275
Do.	11.02.	18.00 – 21.00 h	**„Das innere Kind – und wie es unser Leben bereichert“** Seminar mit Alexandra Pötz in Ofenbach 13; Anmeldung unter 0699/120 44 785	Alexandra Pötz www.alexandrapoetz.at
So.	14.02.	10.00 h	**Familienmesse** mit Vorstellung der Erstkommunionkinder	Pfarre Kirchberg
Mi.	17.02.	18.30 h	**Aschenkreuzfeier** - Aschermittwoch	Pfarre Kirchberg
Fr.- So.	19.02.- 21.02.		**Stille** mit Klaus Pahr, Beginn 18.00 h, Ende 13.00 h, Anmeldung unter 01/3506078 oder family.strasser@kpr.at	Kloster Kirchberg 02641/6275
Sa.	27.02.	10.00 - 15.00 h	**Langlauftraining für Klassische und Skating Technik** in der Nordic Arena auf der Steyersberger Schwaig, Preis: € 55,00, Anmeldung: office@loipeninfo.at	Langlauf- & Wintersportverein
			März	
Fr.- So.	05.03.- 07.03.		**Zen Schweigeseminar** mit Norbert Strasser, Beginn: 18.00 h, Ende: 13.00 h, Anmeldung: Tel. 01/3506078 oder family.strasser@kpr.at	Kloster Kirchberg 02641/6275
Di.- Mi.	09.03.- 17.03.		**Yoga und Meditation,** mit Ursula Lyon, Beginn: 18.00 h, Ende: 11.00 h, Anmeldung unter 0699/19234367 oder ursula.lyon@chello.at	Kloster Kirchberg 02641/6275
Sa.	13.03.	13.00 - 19.00 h	**Bücherflohmarkt** im Pfarrheim	Pfarrbücherei
So.	14.03.	08.30 – 12.00 h	**Bücherflohmarkt** im Pfarrheim	Pfarrbücherei
Fr.- So.	12.03.- 14.03.		**Vereinsmeisterschaften,** Schützenverein	Schützenverein
Sa.	20.03	09.30 – 17.00 h	**„Selbstheilungskräfte aktivieren“** Seminar mit Alexandra Pötz in Ofenbach 13; Anmeldung unter 0699/120 44 785	Alexandra Pötz www.alexandrapoetz.at
Fr.- So.	26.03.- 28.03.		**Yoga und Meditation** mit Jutta Spitzmüller, Beginn: 16.00 h, Ende: 14.00 h, Anmeldung: Tel. 0680/1089330 oder Jutta.spitzmueller@utanet.at	Kloster Kirchberg 02641/6275
Do.	25.03.		**Kirtag**	
So.	28.03.	10.00 h	**Festmesse** mit Palmweihe	Pfarre Kirchberg

So.	28.03.		**Ostereierschießen**	Schützenverein
Mo.-Mi.	29.03-31.03.		**Meditative Tanztage,** mit Ulli Bixa, Beginn: 16.00 h, Ende: 13.00 h, Anmeldung unter 02641/6275 oder office@kloster-kirchberg.at	Kloster Kirchberg 02641/6275

Kulinarisches

Über aktuelle Angebote und Spezialitäten informieren Sie sich direkt bei den Betrieben.

Pyhrahof	www.pyhrahof.at	Familie Reinharter 02662/8305
Grüner Baum	www.wirtshaus-gruenerbaum.at	Christian Donhauser 02641/2254
Gasthof St. Wolfgang	www.gasthof-stwolfgang.at	Heidi Pirkopf 02641/2244
Hotel Molzbachhof	www.molzbachhof.at	Fam. Pichler 02641/2203
Steyersberger Schwaig	www.steyersberger.at	Fam. Leopold 0664/3760711
Ramswirt	www.ramswirt.at	Fam. Pichler 02641/6949
1000jährige Linde		Fam. Hennrich 02641/2253

Alle Vereine und Veranstalter sind herzlich eingeladen, sich auf der Homepage www.kirchberg-am-wechsel.at zu präsentieren. Nutzen Sie diese kostenlose Präsentationsmöglichkeit im Ausmaß einer ganzen Seite mit Text, Bild und mit Ihrem Logo. Selbstverständlich mit allen persönlichen Angaben, wie Adresse, E-mail, Kontaktpersonen und eigener Homepage. Das System vergibt Ihre ganz persönliche Log-in-Nummer, sodass Sie jederzeit selbst wieder Ihre Angaben aktualisieren können. Bei Fragen wenden Sie sich bitte an das Gemeindeamt Tel.: 02641/2226 15.

Regelmäßiges

INTUITIONS- u. BEWUSSTSEINSTRAINING MEDITATION	Alexandra Pötz, Ofenbach 13, www.alexandrapoetz.at Terminvereinbarung: Tel. 0699/120 44 785		**GEWUSEL, BABYMASSAGEN, SPIELRAUM nach EMMI PICKLER**	Informationen über die aktuellen Veranstaltungen finden sie auf www.ekiz-pakima.at familie@ekiz-pakima.at
TAGE DER STILLE	Kloster Kirchberg, Anmeldung: Tel.: 02641/6275 oder E-Mail: office@kloster-kirchberg.at		**SCHI- U. SPORTUNION TERMINE**	Aushang im Schaukasten bzw. www.sportkirchberg.info
ENTSPANNEN & LOSLASSEN	Elisabeth Lackner, Tratten 309, Tel.: 0664/3964312 www.klangschalen.businesscard.at		**SAUNAINSEL**	Info: Rezeption Hotel „Molzbachhof", Fam. Pichler, Tel.: 02641/2203
SPRECHSTUNDE FÜR PFLEGENDE ANGEHÖRIGE	Mo. - Fr. 09.00 h - 12.00 h in der Sozialstation der Caritas, Markt 316 Tel.: 0664/5483916		**BERATUNG COACHING MEDIATION**	Heidemaria Secco, Termin nach tel. Vereinbarung, Tel.: 0676/9611925, hsecco@per-spektiven.at www.per-spektiven.at
LEBENS- & RAUMDESIGN Channoine IN-VITA-POINT	Brigitte Kowar, St. Wolfgang 95, www.brigittekowar.at Mail: info@brigittekowar.at Tel.: 0650/7819169, Terminvereinbarung		**SHIATSU** **BODYFIT UND GANZKÖRPER-TRAINING**	Marion Gansterer, Markt 39 Tel.: 0699/16691296 oder unter www.marion-shiatsu.at
WIRBELSÄULEN-BEHANDLUNG nach Dorn-Breuss	Mathilde Mohl, Molz 144, Terminvereinbarung: Tel.: 0676/9513818		**HEILMASSAGE**	Melanie Riegler, Markt 111, Terminvereinbarung: Tel.: 0676/6415425
CRANIO SACRALE OMNIPATHIE für Mensch und Tier	Brigitte Waidhofer, Markt 342, Terminvereinbarung: Tel.: 0650/5617470		**HEILMASSAGE**	Marion Spreitzhofer, Tratten 10, Terminvereinbarung: Tel.: 0676/6269161
PHYSIOTHERAPIE & MEDIZINISCHE MASSAGE	Eyad Al-Ramahi und Doris Weiner, Markt 390 (SeneCura Pflegeheim), Termine nach tel. Vereinbarung, Tel.: 0699/18968471		**HEILMASSAGE**	Wolfgang Brenner, Markt 117, Terminvereinbarung: Tel.: 0664/4856421
NAGELSTUDIO	Romana Köck, Au 103/2, Terminvereinbarung von 09.00 h - 21.00 h, Tel.: 0664/9194120		**HEILMASSAGE**	Andrea Maaswinkel-Morgenbesser, Markt 117, Terminvereinbarung: Tel.: 0650/8216412
NAGELDESIGN	Monika Ferschitz, Markt 39, Terminvereinbarung: Tel.: 0676/7136292		**ENERGETISCHE OSTEOPATHIE**	Otto Stagl, Markt 117, Termine nach tel. Vereinbarung, Tel.: 0650/8216412

AUSSTELLUNG	„Wittgenstein - Wirklichkeit und Mythos" in der Galerie des Gemeindehauses		**KOSMETIK & FUSSPFLEGE**	Eva Wiedner, Markt 117, Terminvereinbarung: Tel.: 02641/6904
SCHACHCLUB	Fr. um 19.30 h im GH „St. Wolfgang", Heidi Pirkopf, Tel.: 02641/2244		**OFFENER BÜCHERSCHRANK**	Mo. - Fr. 08.00 h - 16.00 h, Gemeindeamt - Eingangsbereich
SCHÜTZENVEREIN	Do. 18.00 h - 22.00 h Schützenabend (Luftgewehr und Pistole) im Schützenhaus, bzw. nach Vereinbarung		**KIRCHBERGSPORT**	Verschiedene Veranstaltungen für Jung & Alt siehe Schaukästen Sport Tauchner u. GH „Stiegenwirt" und auf www.kirchbersport.at
GH „ST. WOLFGANG"	„Essen auf Räder"-Service für alle, die nicht selber kochen können oder wollen, Informationen / Bestellungen Heidi Pirkopf, Tel.: 02641/2244 **Neu**: Feinschmeckerplatte für mehrere Personen		**HOTEL „MOLZBACHHOF"**	"Keine Lust zu Kochen?" Wir liefern Ihnen das Mittagsmenü gerne nach Hause, „Hotel Molzbachhof", Fam. Pichler, Tel.: 02641/2203
EUROPAMOSTSTADL® Johann Gansterer Ofenbach 11	Ab Hof Verkauf von ausgezeichneten Edelbränden und Likören. Jederzeit - bitte um telefonische Voranmeldung, Tel.: 02641/2351 oder 0676/450 83 39		**GH „1000-JÄHRIGE LINDE"**	täglich frische Pizza auch zum Mitnehmen, Fam. Hennrich, Tel.: 02641/2253
SALETTL MAMAS	Öffnungszeiten: Di. - Sa. ab 17.00 h			

Der nächste Veranstaltungskalender für April bis Juni 2021 erscheint Ende März. **Teilen Sie bitte geplante Veranstaltungen bis Anfang März** dem Tourismusbüro, Tel.: 02641/2460, oder dem Gemeindeamt, Tel.: 02641/2226, mit. Worüber Sie uns nichts mitteilen, darüber können wir nicht informieren.

ÄRZTENOTDIENST 1. Quartal 2021

Für die Gemeinden Aspang Markt, Aspangberg- St. Peter, Feistritz, Kirchberg am Wechsel, Mönichkirchen, Otterthal, St. Corona und Trattenbach

ACHTUNG NEUE DIENSTZEITEN

im Bereitschaftsdienst

an Wochenenden und Feiertagen:

von 8.00 bis 14.00 Uhr

von 9.00 bis 11.00 Uhr ist die Ordination geöffnet, keine Voranmeldung

Ärztenotruf	**141**
Telefonseelsorge	**142**
Kinder- u. Jugend -Telefonhilfe: Rat auf Draht:	**147**
Vergiftungszentrale: 01/406 43 43	
Notruf Polizei	**133**
Notruf Feuerwehr	**122**
Notruf Rettung	**144**
Telefonische Gesundheitsberatung	**1450**
Apotheken Notruf	**1455**

Wenn Sie einen Notruf melden:

Ihr Name, Adresse und Telefonnummer, von wo Sie anrufen; Was ist wo, wann und wie passiert. Wieviele Verletzte oder Erkrankte gibt es.

Der Wochenenddienst ist nur in dringenden Fällen in Anspruch zu nehmen. Änderungen vorbehalten!

Jänner	Arzt	Apotheke
1.	-----	-----
2. u. 3.	-----	Aspang
6.	-----	Kirchberg
9. u. 10.	Dr. Dvorak	Kirchberg
16. u. 17.	Dr. Rieck	-----
23. u. 24.	-----	Aspang
30. u. 31.	-----	Kirchberg

Februar	Arzt	Apotheke
6. u. 7.	Dr. Dvorak	Aspang
13. u. 14.	-----	-----
20. u. 21.	Dr. Rieck	Kirchberg
27. u. 28.	Dr. Dvorak	Aspang

März	Arzt	Apotheke
6. u. 7.	Dr. Dvorak	Aspang
13. u. 14.	-----	-----
20. u. 21.	Dr. Rieck	Kirchberg
27. u. 28.	-----	Kirchberg

Homepage: www.arztnoe.at

ÄRZTE

Dr. Günter FABITS
Kirchberg, Markt 63 **02641/ 6989**

Dr. Sabine FRIEDL-EISENHUBER
Kirchberg, Markt 114/2 **02641/ 21021**

Dr. Alois RIECK
Kirchberg, Markt 311 **02641/ 2540**

Dr. Martina DVORAK
Aspang, Wechselstr. 1a **02642/ 52511**

Dr. Mario UNTERSALMBERGER
Mönichkirchen 18 **02649/ 20912**

ZAHNARZT

Dr. Barbara WANKE
Kirchberg, Markt 113 **02641/ 21048**

TIERÄRZTE

Mag. Gerhard QUINZ
Kirchberg, Markt 350 **02641/ 6148**

Dr. Gerhard GEYER
Aspang, Kulmastraße 23 **02642/ 52424**

Dr. Gerhard ZUNDL
Aspang, Marienplatz 2 **02642/ 52392**

APOTHEKEN

Aspang, Hauptplatz 2, **02642/ 52218**
Kirchberg, Markt 235, **02641/ 2470**

Kindernest

Leiterin Heidi Hirner

Unser Kindernest ist nun schon seit über 3 Monaten für unsere Kleinsten geöffnet. Die Kinder haben sich schnell an die neue Umgebung gewöhnt und fühlen sich im Kindernest sehr wohl. Tränen gibt es manchmal nur noch, wenn die Spielzeit bei uns vorbei ist und die Kinder abgeholt werden.

Unsere Arbeit mit den Kindern ist

- **bedürfnisorientiert**
  In unserem Tagesablauf stehen die lebensnotwendigen Bedürfnisse wie Nahrung und Pflege, Geborgenheit, Sicherheit und Zuwendung, aber auch das Bedürfnis nach Bildung, Wissen und Erfahrung an erster Stelle. Unsere Aktivitäten werden jeden Tag individuell an die Bedürfnisse der Kinder angepasst. Es gibt aber auch regelmäßige Fixpunkte im Tagesablauf (Morgenkreis, gemeinsame Jause), an denen sich die Kinder gut orientieren können.

In unserer Nestschaukel wird gerne gerastet.

Wir fühlen uns wirklich wohl in unserem Kindernest.

Früh übt sich, wer ein Meister werden will...

Im Garten gibt es immer etwas zu tun!

- **situationsorientiert**
  Natürlich ist es gerade in diesem Alter auch sehr wichtig, auf alle Anliegen und Interessen der Kinder einzugehen. Ihre Ideen und ihre Neugierde sind die Grundlage für unsere pädagogische Arbeit im Kindernest.

Freundschaften sind entstanden.

Ein echter Regenspaziergang (mit Regen und Regenschirm), da die Kinder von den Regenschirmen, die sie täglich im Kindergarten sehen, fasziniert sind.....

Da unser Garten erst angelegt wird, sieht man uns auch öfters durch Kirchberg spazieren. Gerne besuchen wir den großen Spielplatz, besichtigen die Baustelle mitten im Ort oder suchen nach Beeren im Naschgarten.

Mit großem Interesse beobachten die Kinder die Baustellenfahrzeuge beim neuen Gesundheitszentrum.

Gartenzaunkino!

Wir konnten hautnah erleben, wie die Gemeindearbeiter mit dem Lastwagen unseren Laubhaufen abgeholt haben.

Kindergarten

Dir. Monika Reiterer

Das Kindergarten Team wünscht frohe Weihnachten und viel Spaß beim Ausprobieren der Bastelideen.

Weihnachtsschmuck aus Speisestärke und Natron

Material:

1 Becher Natron
½ Becher Speisestärke
¾ Becher Wasser

Und so geht´s:

- Alle Zutaten in einem Topf bei mittlerer Hitze erhitzen, dabei immer wieder umrühren. Den Topf vom Herd nehmen, sobald der Teig die Konsistenz von einem Erdäpfelpüree hat.
- Jetzt kommt der Teig in eine Schüssel. Mit einer Frischhaltefolie oder einem sauberen Tuch bedecken.
- Den abgekühlten Teig mit der Hand kneten, ausrollen und mit den Ausstechern verschiedene Formen ausstechen. Mit einem Strohhalm oder Holzstäbchen kann man ein Loch durchpieksen.
- Die Anhänger an der Luft bzw. auf der Heizung trocknen lassen. Die Anhänger samt Backpapier auf einen Teller legen und dann auf die Heizung. Nach ein paar Stunden sind sie trocken. Es kommt aber auch auf die Dicke der Anhänger an, wie lang sie zum Trocknen brauchen.
- Oder für etwa 1 Stunde bei 75 Grad im Backofen backen. Die Anhänger müssen nach ca. 30 Minuten umgedreht werden. (Bitte beachten: beim Backen können die Anhänger dunkler werden. Wenn man das „Weiß" behalten möchte, lieber nicht backen, wenn sie bemalt werden, können sie ruhig gebacken werden.)

Tipp: Wenn der Teig noch zu sehr kleben sollte, könnt ihr ein wenig Natron dazu geben und nochmal durchkneten.

Einfache Faltformen weihnachtlich gestalten

Aus der Grundform „Tschako" haben „faltgeübte und faltbegehrte" Kinder einen Weihnachtsbaum gestaltet:

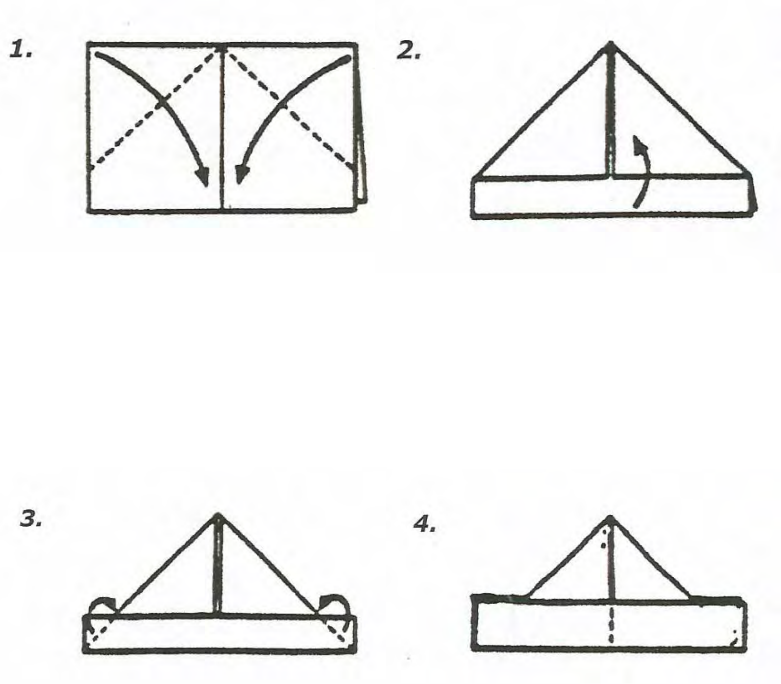

„Tschako" ineinander stecken, bemalen, bedrucken und mit Glitter verschönern,...

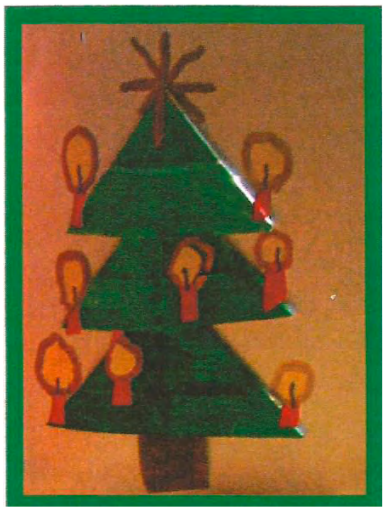

Den leeren Baum kann man bemalen, mit selbstgebasteltem Schmuck, Weihnachtsbildern, Sternen, Glitter und vielem mehr verzieren. Der Phantasie sind keine Grenzen gesetzt.

Volksschule

Dir. Brigitte Fuchs

Homeschooling für Volksschulkinder

Trotz der vielen Erfahrungen aus dem ersten Lockdown mit Homeschooling, auch Distance Learning genannt, sind Eltern, LehrerInnen und selbstverständlich auch alle Kinder wieder sehr gefordert. Ganz besonders für die Schülerinnen und Schüler der 1. Klassen war die Situation schwierig, da sie erst kurz in der Schule waren.

So manche Abläufe, wie das Holen und Bringen der Schulunterlagen, hatten sich im Frühling schon bewährt. Eine große Erleichterung brachte auch die Einführung des Instrumentes SCHOOLFOX. Es wird in den Klassen unterschiedlich genützt, vom Mitteilungsheftersatz bis zu Videotreffen mit den Schülerinnen und Schülern, vom Erstellen der Listen für den Elternsprechtag bis zum Gespräch mit den Erziehungsberechtigten per Video. Ein unverzichtbares Instrument ist nach wie vor unsere Homepage. Sie wird für aktuelle Infos, Beiträge für Distance Learning von den Lehrerinnen und musikalische Beiträge von Bernhard Putz genützt.

Ein großer Unterschied zum Frühling besteht auch darin, dass viel mehr Schülerinnen und Schüler in der Betreuung in der Schule anwesend sind. Zwischen 3 und 5 Lehrkräften sind täglich im Einsatz und betreuen die Kinder vor Ort. Ganz besonders für Kinder, die zuhause keine optimale Lernsituation vorfinden, ist diese Betreuung sehr hilfreich. Es gibt keinen Unterricht und natürlich strenge Hygienemaßnahmen. Masken werden nur am Platz sitzend abgenommen, sonst werden sie getragen. Sogar im Freien wird ständig an den Abstand erinnert und nur solche Spiele kommen zum Einsatz, wo eine größere Distanz eingehalten werden kann. Die Kinder schaffen das sehr gut und auch die Masken werden vorbildlich getragen. Gegenseitig erinnert man sich sofort, wenn doch einmal der MNS vergessen wird. Es fällt auch auf, dass häufiges Händewaschen bereits zur Routine geworden ist.

Eine spezielle Herausforderung bedeutet es, die Kinder zu betreuen, wenn sie mit ihren schulischen Aufgaben fertig sind. Da ist Peter Ringhofer, unser Nachmittagsbetreuer, eine große Hilfe. Seiner Flexibilität und Unkompliziertheit ist es zu verdanken, dass die Zeit bis zum Ende der Betreuung gut bewältigt werden kann.

Für die Lehrerinnen bedeuten diese Wochen eine spezielle Herausforderung, so sind sie mehrmals eingeteilt zur Betreuung in der Schule und gleichzeitig für ihre Schülerinnen und Schüler der eigenen Klasse telefonisch, per Mail oder SCHOOLFOX erreichbar. Am Freitag übernehmen sie Berge von Heften, Büchern und Zetteln. Sie alle müssen noch vor der Erstellung des nächsten Wochenplanes korrigiert werden, da sie ja zeigen, wo es noch Schwierigkeiten gibt und was bereits geschafft wird.

So ist am Wochenende reger Betrieb in der Schule, bis spät in die Nacht. Zusammentreffen im Lehrerzimmer werden vermieden, da ja darauf geachtet wird, dass keine Ansteckung erfolgt. Alle LehrerInnen sind sehr bedacht, die Hygienevorschriften einzuhalten und FFP2-Maskenzu tragen.

Wir alle wünschen uns sehr, dass keine weitere Phase Homeschooling kommt. Doch dies wird nur möglich sein, wenn die Infektionszahlen niedrig sind und dazu kann jeder seinen Beitrag leisten. Helfen wir alle zusammen, damit Präsenzunterricht für alle Kinder stattfinden kann.

Neue Aufträge für zuhause.

Heftpakete in der Garderobe bereit zum Abholen.

Korrigieren bis spät in die Nacht.

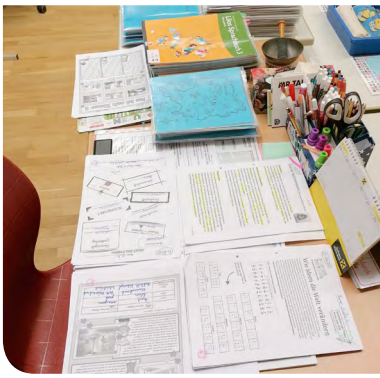

am Wochenende zu erledigen.

Das NÖ Schulsportgütesiegel in Bronze für die Volksschule!

Das Schulsportgütesiegel ist eine Einrichtung des Sportlandes NÖ in Kooperation mit der Bildungsdirektion für NÖ und dem BMBWF und stellt eine Auszeichnung und Anerkennung dar, die an Schulen verliehen wird, die sich durch besondere Aktivitäten und Initiativen im Bereich "Bewegung, Sport und Gesundheit" um ein bewegungs- und gesundheitsorientiertes Schulleben bemühen.

Obwohl die Volksschule Kirchberg am Wechsel als Musikvolksschule geführt wird, kommt der Sport bei uns nicht zu kurz. Bewegung und Sport sind uns für unsere Schulkinder ein großes Anliegen.

Auf ausreichendes Bewegungsangebot wird sowohl im Sommer als auch im Winter großen Wert gelegt. Ob Schitag oder Langlauftage, Eislaufen am Teich oder Turnstunden im Schnee, Schwimmen im Sommer, Turnstunden am Tennisplatz, Fußball das ganze Jahr, Sporttage alle 2 Jahre am Ende des Schuljahres und vieles mehr, all das können unsere Kinder in einem normalen Schulbetrieb erleben. Dafür wurden wir mit dem Schulsportgütesiegel in Bronze im Schuljahr 2019/20 ausgezeichnet, worüber wir uns sehr freuen!

Mittelschule

DNMS Karl Kager, MSc

Der „Babyelefant" ist auch im Unterricht der 3a Klasse immer live dabei.

Schwungvoller Musikunterricht findet nun im Freien statt.

8-Punkte-Plan der Digitalisierung

Die Mittelschule Kirchberg ist Vorreiter, was die Digitalisierung der Schulen betrifft. Mit der Einführung von iPads in den Unterrichtsalltag seit dem Schuljahr 2019/20 hat man bereits das umgesetzt, was in den nächsten Jahren jede Schule haben soll. Wir haben bereits jetzt Voraussetzungen, um den Schülerinnen und Schülern gleiche Rahmenbedingungen für digitale Bildung zu ermöglichen.

Mit dem 8-Punkte-Plan „Digitale Schule" soll ein zukunftsorientiertes Bildungssystem gefördert werden, sodass jederzeit ein qualitätsvoller Unterricht mittels digitaler Unterstützung stattfinden kann.

Einheitliche Kommunikationsprozesse, Lern-Apps, Ausrichtung der Eduthek nach Lehrplänen und digitale Endgeräte für Schülerinnen und Schüler sind bei uns selbstverständlich. Der Ausbau der schulischen IT-Infrastruktur ist dank der Unterstützung durch die Schulgemeinden weit fortgeschritten. Unsere Schulobleute Elisabeth Dandler und jetzt Peter Hollendohner haben für schulische Weiterentwicklungen immer ein offenes Ohr und deswegen sind wir immer upgedatet.

Herausforderung „Covid 19"

Noch nie wussten wir so schnell, wie sich ein Virus ausbreitet, wie Staaten auf die Pandemie reagieren und welche Folgen das für uns hat. Wir wussten auch nicht, dass es so viele Epidemiologen und Virologen gibt, die nun die Politik beraten und uns Maßnahmen empfehlen und vorgeben.

Wir müssen diese Vorgaben und Empfehlungen mit Verantwortung und Hausverstand in unserer Schule umsetzen. Wichtig ist es, den Schulalltag für alle lebbar und verantwortungsbewusst zu gestalten. Mit der Umstellung auf Einzelplätze, verantwortungsvollen „Maskenpausen", getesteten Pädagoginnen und Pädagogen sowie einem durchdachten „Covid 19 Maßnahmenplan" sind wir auf einem guten Weg durch diese Zeit.

Wir sind sehr froh, dass seit 7. Dezember nun alle Schülerinnen und Schüler wieder in der Schule sind. Ich bin mir sicher, dass sich in diesem Punkt alle SchülerInnen, LehrerInnen und Eltern einig sind. Gemeinsam werden wir diese Krise schaffen.

„Krisen sind Angebote des Lebens, sich zu wandeln. Man braucht noch gar nicht zu wissen, was neu werden soll. Man muss nur bereit und zuversichtlich sein." (Luise Rinser, dt. Schriftstellerin)

Die Krippen der 3. Klassen wurden natürlich rechtzeitig vor Weihnachten fertig.

Lucas Brunner, Michael Leopold, Fachlehrer Michael Gruber, Christina Supper und Isabella List sind darauf stolz.

Dir. Karl Kager, Elisabeth Dandler und der neue Schulobmann Peter Hollendohner bei der „Amtsübergabe".

Musikschule

Dir. Mag. Friedrich Hecher

Gemeinsames Singen in der Familie

Was früher oft selbstverständlich war, ist heutzutage leider oft nur mehr die Ausnahme: Das gemeinsame Singen in der Familie. Dabei kann neben den positiven Wirkungen des Singens auf Leib und Seele auch das Gemeinschaftsgefühl innerhalb der eigenen vier Wände gestärkt werden. Eine sehr umfangreiche Sammlung von Liedern findet man auf der Homepage der NÖ Volkskultur, wo seit dem 23. März dieses Jahres „Das tägliche Lied" präsentiert wird. Dabei gibt es neben der Möglichkeit die Noten herunter zu laden auch jeweils eine hochwertige Aufnahme zum Mitsingen: www.volkskulturnoe.at/lied-musik/archiv-das-taegliche-lied.html

Auch ein Blick auf das weitere Angebot der Homepage lohnt sich: So findet man hier auch eine Sammlung an Weihnachtsliedern bzw. CD-Rezensionen von diversen österreichischen Künstlerinnen und Künstlern.

Übertrittsprüfungen gerade noch geschafft

Gerade noch geschafft! – Damit ist nicht die musikalische Leistung bei der Prüfung an der Musikschule gemeint, sondern der Zeitpunkt: am 7. November absolvierten sechs Schülerinnen und Schüler ihre Übertrittsprüfung, eine Woche später wurde wieder ein strenger Lockdown verordnet. Dreitler Jakob (Trompete), Fruhmann Paul (Tenorhorn), Haider Theresa (Querflöte) Koderhold Armin (Klarinette), List Manuel (Diatonische Harmonika) und Stocker Hannah (Trompete) boten ansprechende Leistungen und überzeugten die jeweilige Kommission, bestehend aus der eigenen Lehrkraft, dem Vorsitzenden und einem Fachprüfer. Die Leistung kann sich sehen lassen: Wir durften zu vier ausgezeichneten und zwei sehr guten Erfolgen gratulieren! Bravo!

Kirchberg bildlich – Kirchberg im Bild

Die Kinder und Betreuerinnen vom Kindernest überbrachten Amtsleiter Christian Züttl Nikolausgrüße.

Bei ausreichender Schneelage steht der Kirchberger Schilift während der Weihnachtsferien zur Verfügung.

Die Baustelle des Gesundheitszentrums ist genau im Zeitplan. Vor Jahresende wurden noch die Fenster eingebaut, damit das Gebäude dicht ist und im Jänner im Innenraum weiter gearbeitet werden kann.

Ein besinnliches und erholsames Weihnachtsfest sowie Gesundheit und alles Gute für das kommende Jahr!

Ihr Bürgermeister
Dr. Willibald Fuchs

Impressum: Herausgeber, Eigentümer und Verleger:
Gemeinde Kirchberg am Wechsel, Markt 63, 2880 Kirchberg am Wechsel. Für den Inhalt verantwortlich: Bgm. Dr. Willibald Fuchs.
Das Mitteilungsblatt erscheint vierteljährlich. Kostenlose Abgabe an alle Haushalte und Betriebe. Druck: Scherz-Kogelbauer GmbH. 2860 Kirchschlag